夕刊 臺灣日日新報 十一月二十一日

インマルソン 靴クリーム

臨時議會閉院式
優渥なる勅語を賜ふ

【東京電話】緊迫せる國際情勢に處する爲め臨時軍事費の目的を以て召集された第七十七臨時帝國議會は豫定通り二十日を以て議事終了を告げたので、二十一日午前十一時より貴族院に於て閉院式が擧行された、この日天皇陛下には親臨あらせられず、東條首相以下各閣僚、松平、佐々木、小山、田子貴衆兩院正副議長以下兩院議員參院、午前十時五十分迄參集各國[illegible]貴族院本會議場に參集、定刻十一時東條首相は恭々しく玉座に向つて最敬禮の後、稻田内閣書記官の奉持せる勅語書を奉持、[illegible]優渥なる勅語を奉讀し、次いで松平貴族院議長勅語書を拜受し、同十一時五分滯りなく式を終了した

勅語

二十一日の臨時議會閉院式に賜はりたる勅語

朕貴族院及衆議院ノ各員ニ告ク

朕本日ヲ以テ帝國議會ノ閉會ヲ命シ併セテ卿等克ク朕カ意ヲ體シ協贊ノ任ヲ竭セルノ勞ヲ嘉奬ス

國民の決意を負ひ 内外の事態突破
東條首相、聲明を發表

【東京電話】東條首相は第七十七回臨時議會閉院式終了後左の如き聲明を發表し、現下に於ける今議會の意義を强調し合せて今議會に表明せられた全國民不退轉の信念を後楯として時局突破に邁進すべき磐石の決意を披瀝した

第七十七回帝國議會は本日を以て終了する事となつた、今回の議會は時局緊迫の折柄開院劈頭に明快且強力なる言論と態度を以て一億國民の烈々たる信念を反映せられ殊に貴族院に於ては國策遂行に關する建議、衆議院に於ては國策完遂に關する決議を以て天々諸同不拔の決意を表示せられた事は政府として眞に力强く感ずる次第である、又政府の提出せる臨時軍事費及び其他の豫算案を初め現下の事態に即應すべき諸議案についても會期極めて短時日であつたにも拘らず、熱心且つ急速なる審議を以て協贊せられて官民同心、朝野一體の實を遺憾なく發揮せられた事は邦家のため慶賀に堪へない、政府は今議會に於て立證せられた全國民不退轉の信念を後楯として更に一層の努力を以てこの重大なる内外の事態に即應し皇國國策の完遂に邁進する覺悟である、希くば國民諸君も亦益々志操を同くして職域奉公し協心戮力國家の總力を集中してこの未曾有の國難克服に挺身し大業翼贊の行を共にせられん事を切望して已まない

議同、分裂の危機
議會後の政界多岐多難

【東京電話】第七十七臨時議會は二十一日の閉院式を以て所期の成果を收めて無事終了したが、衆議院各分野は宮澤氏の失言問題に依り翼贊議員同盟が二十名の脱盟者並に宮澤氏自身の除名に依つて三百三十四名から三百十三名となつたが、右の内脱盟組の同上支持郎氏等十五名と無所屬の野知多兩氏は赤松、小山氏等の議員倶樂部に入會して議員は十三名となる等、議同は早くも議會終了と共に倶合集散の前兆的攻勢を示すに至つた、斯くて議同は幹部の責任問題、新政治力結集問題、翼贊會との關係、院内各派、院外政派との間に[illegible]ブロック對立の諸問題を包藏して分裂の危機に直面して議會後の政界は益々多難を豫想せられるに至つた、而して今議會終了直後、二十一日現在の衆議院各分野は左の通りである

▼議同三一三▼同交三七▼興同二六▼議倶一三▼同倶八▼無所屬三五、合計四三二(定員四六六名中欠員三四名)

金井氏議同脱會

【東京電話】金井正夫氏は二十日議員同盟幹部の手許に脱會届を提出した、これで議員同盟は三百十三名となつた

首相恒例の慰勞午餐會

【東京電話】第七十七臨時議會は豫定通り終了、

東條首相參内

【東京電話】東條首相は二十一日午前十一時二十三分宮中に參内、天皇陛下に拜謁仰付けられ一般政務を奏上、極々御下問に奉答して御前を退下した

【東京電話】第七十七臨時議會は二十一日の閉院式を以て所期の[illegible]

李王殿下御歸還
晴の宮中御參内
田邊、片村兩中將も共に

【東京電話】盛秋の前線に御在任三ヶ月、赫々の御武勲を建てさせられた陸軍中將李王垠殿下には二十一日陸軍中將田邊盛武、同片村四八兩中將と御共に御參内、午前十一時表御座所に於いて天皇陛下に拜謁あらせられた、李王殿下には御前に軍參謀長としての御拜謁は第二度目のことであらせられるが、殿下には天皇陛下に拜謁の御後、御内儀に於いて皇后陛下に御拜謁、御陪食の御挨拶を遊ばされた、田邊、片村兩中將は、殿下に次で天皇陛下に拜謁仰付けられたが、殿下に於いて兩中將と御共に南間に於いて下賜の祝酒を拜かせられ正午過ぎ宮中を御退下あらせられた、なほ畏き邊りでは李王殿下に對し思召しを以て金一封を賜はり田邊、片村兩中將に對しては御紋附銀杯一個並びに金一封宛を下賜せられ御慰勞あらせられた(御寫眞は大陸の戰野に於て御觀戰の李王殿下)

梨本祭主宮殿下けふ御參籠

【宇治山田電話】神宮新嘗祭に御奉仕遊ばされる神宮祭主梨本宮守正王殿下には二十一日午後零時二十三分着御山田驛御着、官民多數の奉迎を受けさせられ祭主宮邸に入らせられ、同二時宮邸御出門、外宮、内宮に正式御參拜、一旦御邸に還御遊ばされたが、更に午後七時三十分再び御出門、外宮齋館に入らせられ御參籠遊ばされる

井野農相參内 米穀事情奏上

【東京電話】井野農相は二十一日午後三時半宮中に參内、天皇陛下に拜謁仰付けられ本年度產米の第一回豫想收穫高を中心として最近の米穀事情について奏上、極々御下問に奉答して御前を退下した

内容を繰返し檢討
日米第三次會談開催

【ワシントン二十日發同盟】十八日の第二次會談に引續き野村、來栖兩大使は廿日午後零時十五分國務省にハル國務長官を訪問、一時間に亙り第三次會談を行つた、兩大使は一時十五分國務省を辭去したが記者團の質問に對しては相變らず「本日の會談に就てはハル長官に聞いて異れ給へ」と簡單に答へたのみであつた來栖大使は例の諧謔調子で「今日は感謝祭の訪問に過ぎないよ」と語つた、野村大使は記者團から「明日も會談が行はれるか」との質問が出たのに對し、余と來栖大使は先づ本日の會談に出た諸問題を檢討した後も必要とあれば更に會見を要請するかも知れない

と答へた、一方國務省當局は右會談につき左の如く言明した

本日の會談は普通豫定されてゐたもので、これまでの會談内容を更に繰返し行はれたものである、而して會談は引續き一般的性質のものたるべく、今度の會談は双方の都合次第で隨時行はれることとなろう

なほ會談終了後直ちにハミルトン極東部長はハル長官の部屋に入つて何事か協議した

この日國務省は休日だけにひつそりとしてをり、極東部長ハミルトン、同次長バランタイン等[illegible]

祭日も休みなし 日米眞劍の努力
第四次會談けふ續行か

【ワシントン二十日發同盟】感謝祭休日にも拘はらず野村、來栖兩大使は二十日午後十二時十五分國務省にハル國務長官を訪問し約一時間に亙り第三次公式會談を行つた

二十日の會談は十九日行はれた三氏の公式會談に續くものであるが、米國政府は二十日の會談は公式會談なる旨發表した、

米國牽制に躍起
英國イーデン外相演説

【ロンドン二十日發同盟】イーデン外相は二十日ロンドンに於ける感謝祭午餐會に招かれた席上、日米關係に對する英國政府の態度につき一場の演説を試み、今後に於る米國國民への信頼を口を極めて强調し「百パーセント」支持する旨述べ米國を牽制するに努めた、要旨次の通り

日米會談は太平洋その他英國が直接且つ重要な利害關係を有する地域の各問題に關するものであり、英國はこの會談につき米國に對して百パーセントの支持を與へるであらう、勿論われわれは米國の餘裕者に總ての信賴を置いて居り、英國がこの會談[illegible]等の電報を[illegible]した止まり一言も論評は加へてゐないがタス通信社の報道したこれ等の電報が何れも「アメリカ當局の用意あり」とか「日米交渉は不可能」等と極めて悲觀的な見透しを持つたものに限られてゐることは背後を[illegible]いてゐる

日米交渉に ソ聯大關心

【クイビシェフ十八日發同盟】[illegible]日米交渉開始以來ソ聯官邊は多大の關心を寄せ、就中その日ソ關係に及ぼす影響を注視してゐるのも確信すればこそである交渉に際してゐたが極く最近になつて特に注目を以てゐたソ聯各紙は十八日ルーズベルト、來栖會談を繰り日米間の折衝に關する報道を大々的に掲げ讀者を驚かせたがこれもタス通信社の發表するニューヨーク、ワシントン、ロンドンからのUP、ロイテル、同盟[illegible]

興亞大會中國代表決定

【南京二十一日發同盟】來る二十日東京で開催される日滿華共同宣言一周年記念興亞大會の中國代表は東亞聯盟中國總會常務理事陳[illegible]、同理事[illegible]、[illegible]、同總事[illegible]、[illegible]の五氏と決定、一行は近日南京發[illegible]の途に就くことになつた

赤軍敗戰眼のあたり
プラウダ特派員報告

【モスクワ二十日發同盟】獨ソ戰況に就してプラウダ紙の現地特派員は二十日次のやうに報じてゐる

▼西部戰線某基地にて 敵は全面的積極的行動を開始した、例へばボロコラムスク方面では步兵四ケ師、親衛隊一ケ師、戰車三ケ師の兵力を集結して決戰を展開、赤軍兵士は頑强に抵抗し敵に多大の損害を與へたが、日没に向つてわが方は敵の優勢な機械化部隊の威力に壓迫されて、多數の村落を放棄撤退の餘儀なきに至つた、又他の方面では獨軍步兵が戰車百臺の援護の下に攻擊を集中若干進出した

▼ツーラ方面 ツーラ戰線では十九日朝から各地區に亙つて敵は攻擊に轉じ特にE・K地點占領を目差す敵と、これを死守せんとするわが軍との間に數時間の激戰を展開遂に同地點は敵に占領された

▼モジャイスク、マロヤロスラヴエツ方面 同地區においては根本的な變化はなく敵はこの方面では積極的行動をしてゐない

ソ聯ケルチ撤退を發表

【モスクワ二十日發同盟】ソ聯情報局は二十日ケルチの撤退を自認し左の如く發表した

獨軍司令部はケルチを占領したと發表してゐるが、實際は赤軍がケルチを撤退したのは有利な防禦線に活躍せしめん爲に赤軍司令部が命令したのである、赤軍は同方面の戰鬪において一萬以上の敵を殺傷し、戰車百三十臺、砲二百門、トラック千百臺、飛行機四十を擊破した

英首相リビア戰況を報告

【ロンドン二十日發同盟】チャーチル首相は二十日下院に於てリビア戰線攻勢につき左の如く戰況報告を行つた

リビア攻擊は久しい以前から愼重に準備されてゐたもので、これは軍隊の裝備に萬全を期するため約五ヶ月間待機した、この戰線に於ける狀態は多くの點に於て海上戰に類似して居り、土若し海上戰が行はれれば二時間で結局するであらう、英軍は敵の裝甲化部隊を破壞して敗北せしめると共に、制空權を獲得するならば海岸地區に集合する敵步兵及び砲兵の窮狀は明かに重大なものとなろう、リビア攻擊の目的は敵裝甲部隊の潰滅であり、西部沙漠の英軍は本月十七日の夕刻までに海岸からジャラブブのオアシスに到る地區に據點陣地を占め翌十八日拂曉總攻擊が開始され、同日英軍は各所に於て敵の前哨地帶に到達した、我軍はこの機を逸さないであらう、オーヒンレック近東軍司令官及びカニンガム將軍の巧妙な戰略的前進に依り英軍は有利な地步を獲得してゐる、茲二、三日中には戰局は極めて興味ある形を取りつつ展開されると思ふ、全英空軍は初めて裝備の優れた獨機械化部隊と相見る譯であるが、リビアに於ける英米の勝利なら[illegible]大なる役割を果すものと考へてゐる

リビア戰開始
伊軍當局發表

【ローマ二十日發同盟】伊軍司令部はリビア戰線に英軍攻勢の事實を認めて二十日左の如く發表した

一、北阿リビアでは戰鬪三十六時間に亙つて激戰が展開中である、ソルム、トブルク方面で伊軍砲兵陸は敵陣を猛攻中、キレナイカ地方の空中戰で伊軍機は英機三機を擊墜した

佛政府、對阿事務局を新設

【ヴィシー二十日發同盟】佛領アフリカ總監ウェイガン將軍の退職問題は現實際に新たな展開を見へるものとして各方面の注目の的となつてゐたが、ペタン主席は政府首腦部との會見に於る政府の意見に基いて二十日ウェイガン將軍の辭表を正式に受理した、ウェイガン將軍は佛國における軍政の全權を握る、ペタン主席は同將軍の辭職と共に佛領アフリカ總監部を廢止し、ヴイシー政府直轄下に對阿事務局を設置、現地に各總督を置くと共にアフリカの軍隊に關しては北阿軍司令部長及び西阿軍司令部を新設した、新總督は次の通り

▽對阿事務局總裁ファナール海軍中將(現アフリカ總監部附)▽アルジェリー總督イーヴ・シャテル(現アルジェリー副總督)

▽北阿軍司令官アルフォンズ・ジュアン將軍(現モロッコ軍司令官)▽西阿軍司令官ジャン・バロー將軍(現ダカール防衛司令官)

雲南進攻の幻影に 怯える重慶
緬甸ルートへ軍隊移動

【サイゴン二十日發同盟】當地に達した情報によれば日本軍の雲南進攻の幻影に怯えた重慶側はビルマルートの保衛と北部佛印國境防備增强のため最近續々として軍隊を移駐中である、即ち既に雲南省内に移動を完了した中央直系第六軍は引續き西方ビルマ・ルート方面への移動を續行中で内四十九師はビルマ路上の要衝より下關へ、九十三師は麗江より中里へ、雲南第一集團軍第七旅は北部佛印國境の瀾滄江西より金河へ夫々移動を終り雲南第一集團軍は建水に、第七軍主力は蒙自方面に集結してゐる、又昆明では市民の避難命令が發せられ陣地構築、防空演習等が行はれ連日戒備に狂奔してゐる

日滿司法事務連絡協議會
毎年開催に決定

【東京電話】司法を通じ日滿一體の實を擧げ東亞道義に立脚する法制の整備充實を圖るべく日滿司法協議會は去る十七日から四日間に亙り法曹會館で開催、岩村法相大森次官以下職員三十二名、滿洲國側から井野最高法院長以下六名それに興亞院、對滿事務局、陸軍省、拓務省、朝鮮總督府、關東局、蒙古聯合自治政府からも多數出席し日滿司法交流(我檢事)の人事交流を一層圓滑ならしめる方策、日滿共同防共對策その他につき協議した結果、日滿司法事務の連絡協調を一層緊密ならしめるため、今後毎年一回以上、東京と新京と交互に連絡上の會議を開くことに決定し益々緊密に提携して兩國交換、その他總ての運營を圓滑ならしめることとなつた

二十一日閉院式を擧行されたので政府は恒例により同日正午首相官邸において貴衆兩院議長及び政府委員を招待、東條首相以下各閣僚出席して勞務の午餐會を開催したデザート・コースに入つて東條首相政府を代表して一場の挨拶を述べ、これに對して松平、小山貴衆兩院議長から挨拶があり午後一時過ぎ散會した

長谷川總督伊勢より京都へ

【宇治山田發同盟】長谷川總督は[illegible]伊勢神宮に參拜、同十一時四十分宇治山田發、[illegible]京都に向つた

蘭印經濟相更迭
亡命政府の植民相に ファンモーク氏

【ロンドン二十日發同盟】在ロンドンオランダ政府は現蘭印經濟相ファンモーク氏を植民相に、閣僚カソリック黨首バーカステンス氏を現蘭印のウエルター、ファンスティーンスベルゲ兩氏に代つて總務相兼運輸相に任命した旨二十日發表した、なほ新閣僚としての兩氏は在ロンドンのオランダ政府と海外オランダ植民地との關係を緊密化するため特に蘭印より選ばれたものである

池崎、玉野兩氏 議員倶樂部入り

【東京電話】議員を脱退した池崎忠孝、玉野知義の兩氏は二十日議員倶樂部へ入會した、これで議員倶樂部は十三名となつた

ハル國務長官異常の努力
感謝祭の晩餐も取止め待機

【ワシントン二十日發同盟】日米會談の關係上執務してゐるが省內どこも靜閑そのものである國務省詰記者は會談を聞きつけて驅けつけた者もあるが、それも數名に過ぎず、仕事に熱心なハル長官は大切な日米問題だけに祭日を棒ひなしで仕事をしたわけだが、流石に休日だけに會談は一時間で終つた

來栖大使は記者に對し「感謝祭の訪問だ」と冗談を述べ、會談の發表をハル長官に任せたが、國務省當局は雙方の都合の良い時間を選んで會談を引續き續行する旨發表した、次回會談は多分廿一日あたりに行はれるであらう、いづれにしても雙方とも非常な熱意振りで、問題の困難はあるが雙方とも和解の途を見出さんとして全幅の努力を傾けてゐる

七·七限界價格改正
物品税の税額明示示達

【東京電話】十二月一日から實施される増税で物品税も大幅に引上げられるがそれについて七・七禁令限界價格の改訂が必要になつたので商工省では次の様に改訂した

七・七禁令の限界價格は從來物品税を含みで決められてゐたのを改め物品税を抜いたものを限界價格と決めこれに新たに物品税を加へたものを事實上の限界價格とする、從つて實際の販賣價格は從來の限界價格を上廻る事になるが、この限界價格の中に物品税の額を明示せねばならぬ事になつて居る、又宿泊料は新税額を加算したものを一應の公定料金とし税額に相當する値上を許す事になつてゐる

企業再編成と生產所得税の減免

【東京電話】企業の整備統合と租税の負擔問題は時局の要請に基く企業再編成を阻害するものとして注目されてゐるが十八日衆議院における臨時資金調整法案委員會席上[illegible]一郎(議同)及び小林房之助(議同)兩代議士は谷口大藏次官に對し企業再編成に伴ふ生產所得税の減免問題につき質問、これに對し同次官は[illegible]同案提出を考慮中であると言明した、企業當局の話は次の如し

谷口大藏次官 企業再編成について商工當局から大藏當局に要求されるのは免税問題である、大藏、商工當局間においては既に同問題に關する内交渉を行つてゐるが生產所得税減免の如きは從來の考へ方からすれば當然考慮の餘地なきものである、しかしながら最近の實情によれば從來の觀念にのみ固執して居れない、從つて特に再編成との關聯においても租税の減免を考慮研究中で來議會までには實現したいと考へてゐる、なほ減免の實施については企業の負擔輕減の立前から遡及實施することも考慮中である

價格に加算
新追加の税分は
公定改訂の應急策發表

【東京電話】十二月一日から實施される大增税により物品税、遊興飲食税などは課税標準の擴張、免税點の引下、税率の大幅引上が行はれこの新たに追加される税分は價格に加算する事が出來る事になつて居るが現行の公定價格の中には

一、現に物品税を含んで定められて居るもの

二、未だ税を含まず後で税分を加算するもの

との二通りあり十數萬品目に及ぶ公定價格を僅か十日限りで見直的に改正する事は到底不可能であり又九・一八停止價格に新税分を加へるにも種々手續上の問題があるので商工省では愼重研究を續けて

[illegible]

商工當局基本方針

【東京電話】[illegible]

人事

▲有賀一氏(拓務產業局)二十日南洋局より歸京(四日間北へ)
▲矢田部保吉氏(日本拓協會常務理事)廿二日來臺(鐵道ホテル)

轉業に最適!
特約店と外務員募集
各家庭學校會社工場等で大歡迎(所特品の盜難防止)家庭ネーム
無資本で收入多大 ダレニモ出來て 永久的の新事業
製造發賣元 東京〇〇 齋藤精工社工場

陸軍御用 吳竹酢 大阪道頓堀 伊藤佐助釀

最新多基性 淋病化學療法劑
淋病 化學 協力的治療
殺菌治癒機轉の化學的增加
領本の
内服 ケンゴール
東京芝・通新町・十三 河原商店

戰時下の活力源… 脂肪性榮養の補給に…
臨戰下の食糧國策には脂肪性榮養の重要性が强調されてゐます。
今こそ…四季を通じて一ばん脂溶性ビタミンを必要とする向寒季です。
毎朝缺かさず、一一二粒のハリバを運用して、この脂溶性ビタミンを充實し、寒冒その他の病氣に對する防衛力を强化すべきときです
ハリバ
東京市日本橋區本町 田邊商店 三共製品

長壽には肉食か菜食か
より ふる血が大禁物(倒れぬ前の用心が何より肝要です)
頭がボケて根氣無く のぼせやめまひ、肩凝りに惱み夜分眠れず 血壓高ければ腦溢血の前兆
フルチ錠 排毒と循血に
無代進呈
東京市京橋區京橋一の四 古醫學研究所

木炭配給量標準を改正
ガス、電熱使用家庭には減配
剩餘木炭は重點配給

現在臺北市内で配給されてゐる家庭用木炭の標準を見ると一般家庭における木炭の主たる需要は炊事燃料用が主で家族數に應じ多少の增減は當然であるが一面瓦斯電熱の設備家庭では瓦斯電熱が炊事燃料の主體となつてゐるに拘はらずその家族數に應ずる增額について瓦斯電熱設備なき家庭の場合と何等區別をつけてゐなかつたのは物資の重點配給の實状にてらし妥當を缺く嫌ひがあるに鑑み臺北市商工課では「瓦斯電熱使用家庭」用木炭配給標準を改正し、これに依り剩餘木炭をして一層重點ある需要先に振向け使用せしめることとなつた、改正標準は本月分の配給から適用するがその標準は左記の通りである

(括弧内は從前の配給量)

甲種家庭の場合
△三人以下二十五斤(二十五斤)
△四人以上五人以下二十五斤(三十斤)
△六人以上八人以下三十斤(三十五斤)
△九人以上三十斤(四十斤)

乙種家庭の場合
△三人以下二十斤(二十斤)
△四人以上五人以下二十斤(二十五斤)
△六人以上八人以下二十五斤(三十斤)
△九人以上二十五斤(三十五斤)

これを勵行しめやかな慰霊祭を行ふこととなつてゐる

商報中央推進隊けふ結成式

【東京發同盟】二十一日設立一周年を迎へ會員約百萬を擁する商業報國會中央本部では午前六時半から明治神宮表參道の特設祭壇で全員百餘名參列の下に中央推進隊結成式を擧行した……

今井部隊の英靈
武勳赫々今ぞ還る
秋雨蕭々のけさ戰友に護られ

南支戰線で赫々たる武勳をたてて護國の華と散つた今井部隊勇士の英靈二十三柱は秋雨ぽそ降る二十一日午前七時二十三分着列車にて臺北へ無言の凱旋をした、驛頭には軍より大久保兵務部長、府より石井長官代理を始め主なる官民遺族、愛婦、國婦等の心からなる出迎へあり英靈は戰友に護られて驛前を通過……

日獨伊防共協定五周年
多種彩々の記念行事

【東京發同盟】日獨伊防共協定は來る二十五日で滿五ケ年を迎へるので日獨伊親善協會では正午から築地の築地で記念午餐會を盛大に催す外二十六日には麴町の伊太利文化會館で全日本大學高專生徒防共の會……

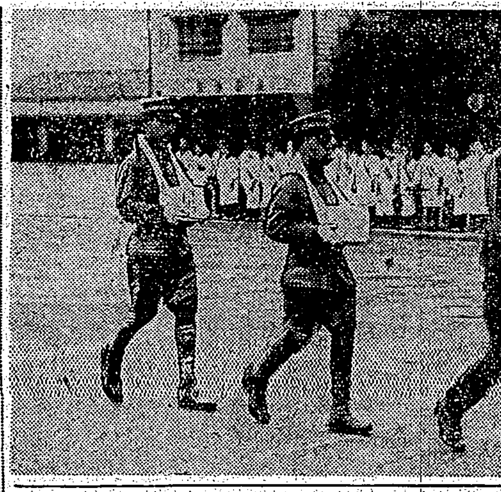

故國の山河に接し
双眸感激に潤む
南方から引揚船神戸入港

【神戸發同盟】南方からの引揚邦人を乘せた政府の派遣船……は二十一日朝相前後して懷しの故國神戸に入港した……

全島に湧く皇民奉公運動
(二十) 各州廳別に見る 花蓮港廳の巻

逐日錬成の成果擧ぐ
頼母し"奉公の姿"
異色ある支部機構

野地宇特派員現報告

奉公會員の誓詞
△我等は大日本國民の誇と抱負とを命として國を護り國を護る……
常會の誓ひ
△わたくし共お互は皇國に生れた……

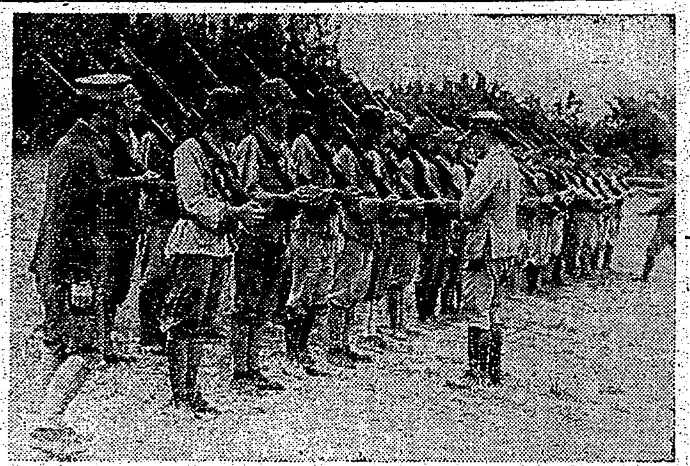

花岡山に於ける第一次第一種訓練

新竹市の逐鹿戰
愈々あす實施 開標は午後六時

【新竹電話】新竹市會議員選擧は二十二日午前九時から午後四時までの間新竹國民學校講堂を……

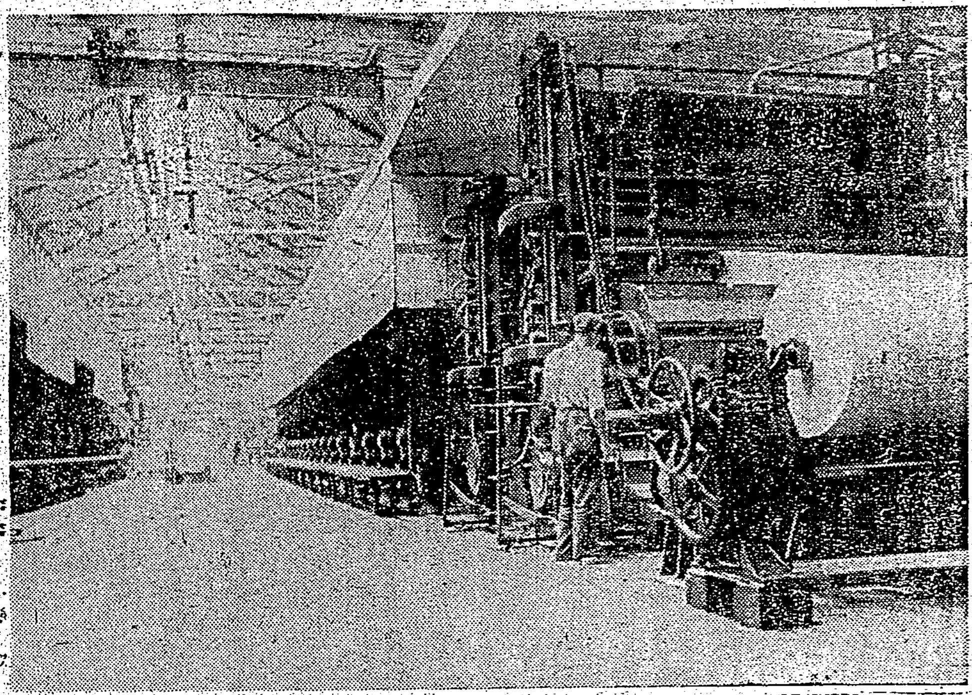

産業日本の姿 3
製紙業

壯丁團基隆警察署大隊結成式
二十四日擧行

こゝも窄き門
前年より十萬餘の志願者增加
半島青年の志願兵入所

【東京本社特電】……

見舞金を
そつくり獻金
"俸給も食事も頂いてゐます"
高雄に白衣勇士の佳話

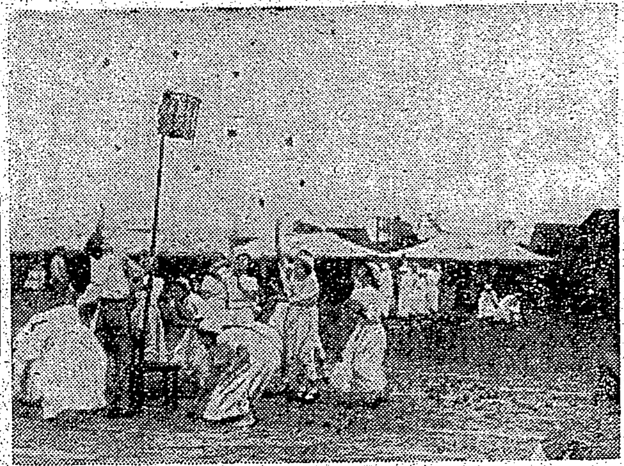

勇士の顔にも童心の面影
園山陸軍病院創設記念運動會

けふの獻金、獻納者

軍司令部

海軍武官府

お台所に朗報
十二月に限り砂糖を增配
臺北市役所の親心

臺北市では年末年始の家庭用砂糖の必要性に鑑み十二月分だけの配給だけでは各戸とも砂糖の不足をかこつてゐるので……

今夜のラジオ

あすの天氣
臺北地方 今晩東の疾風雨 明日東の疾風雨
北部地方 北東の疾風雨
東部地方 北東の疾風雨
西部地方 北の疾風雨
南部地方 北の疾風曇後雨
澎湖地方 北東の强風雨
新高地方 北東の和風曇

長女月桃儀病氣療養中の處養生不相叶十一月二十日午前七時永眠仕り候間此段御通知に代へ謹告仕候
追而葬儀は來る二十二日午後四時久留米町自宅に於て佛式相營み可申候
昭和十六年十一月二十一日
基隆市義重町三ノ三十二番地
玉生鐵工所
父 玉生好火
母 同 明月
弟 同 忠實
妹 同 琴敬
同 霞成
水也
親戚 登白
市白
友人代表 木本數
峠濱余龜
世話役 添

エス モチ ン
女性卵胞ホルモン劑
高單位
田邊新發賣

能率をあげる
エビオス錠
……には休眠、渾動と共に胃腸を丈夫にするやう……エビオス錠を通用のことです。
三〇〇錠 一〇〇〇錠
EB 1420

秘便 下痢 に
食慾不振 疲勞回復にも
便秘や下痢は健康の敵です。ミクローゼで一刻も早く胃腸强化を計られることです。ミクローゼは酵母と違ひ、生きたビルツ綜合劑で、その旺盛な消化、吸收、同化作用により徹底から胃腸の調子を整へ又豊富な發酵素の含有により、體力を著しく増力にします。
一ヶ月分 三六〇錢 一円五〇錢
酵母にまさるビルツ劑
ホシ ミクローゼ
胃腸强壯

(天下一品)(家一瓶)
產業報國!
事變前の値段で
より良き品質……
こんな例は
他に
ありませうか?
萬年筆用
ライトインキ
ライト
東京 ライト製

テイチク
服部富子
來演
迎春花
北京娘
南京娘
愛國娘
十一月廿四日より
十二月十四日まで
全島公演
御聲援を……
支那メロデーの女王、遙々來台!!
服部富子傑作盤
いよのたテイチクレコード

シッカロール
湯上りー
おむつ換へに
忘れず一擦り!
和光堂

眼病に眞珠
虎ホーム・サカ睫毛
角膜炎・ソコヒ・星目
涙嚢炎・ツキ目
家傳・眼科光明藥
山本治兵衛薬室

純正ブルガリア菌
トリアノン
化膿症には
《一般化膿菌のみならず肺炎菌・淋菌双球菌をも克服する》
スピ・ピ剤時代
田邊五兵衛商店
田邊元三郎商店

研究を猛烈に続けて居ります。大切に使って下さい。
ポマード

パピリオ
クレーム

南方共榮

▲十月の香港氣温
▲その後のマニラ競技場
▲香港兵隊を募る
▲自殺二題

商況(廿一日)
東京短期前場

南方共榮

▲馬來の重慶使節　AB CD聯盟強化に必死となつてゐる英米……

マニラ灣でまたも帆船觸雷して沈沒
比島人の輿論漸く硬化す

【マニラ特電】……

暗い比島人に比し明るい殘留日本人
邦人引揚げ後の比律賓

【マニラ本社特電】……

▲その後のマニラ競技場　……

▲十月の香港氣温　……

▲香港、兵隊を募る　……

▲自殺二題　……

南方だより ⑨
素朴純眞なバゴオ人　ダバオ

……（邦人經營の麻工場）【ダバオ】

統税・軌道に乘る
汕頭

【汕頭支局發】……

【統税】……

【省税】……

失業者一萬三千名

横井部隊の記念祭

【汕頭支局發】……

私は斯く思ふ (8)

“聖戰は二代三代に亙る事を銘記せよ”（上）
語る人　廣東　井手清見氏

……

那須特派員　比島引揚報告記 ⑤
覺醒の日はいつ？　誤まてる不幸な比島
殘留部隊、耐へよ苦難の途

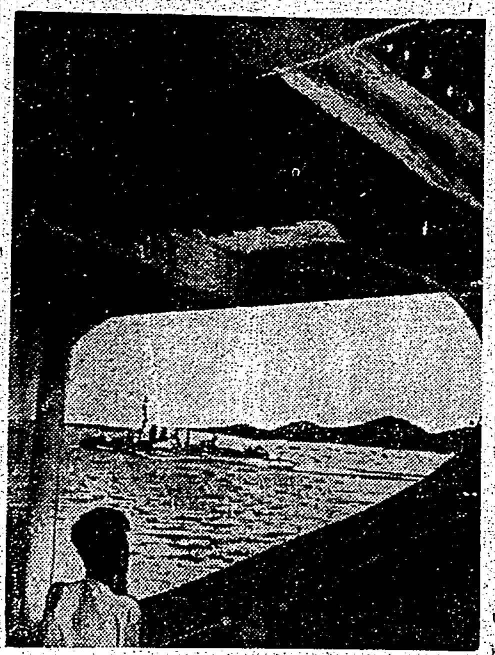

マニラ灣への途を運る……

【狂奔】……【全く】……【船が】……【何故】……

商況（廿一日）

東京短期前場・大阪短期前場・東京國債前場・東京銀行實株・東京長期前場・大阪長期前場（相場表：判讀困難）

ちんぞう病には
佐藤ライトの西瓜糖
オネ
主 腎臓炎・糖尿病・水腫病
効 腹膜炎・尿道炎
本舗・大阪市 佐藤ライト

本格白葡萄酒
白玉ホワイトワイン

兵庫縣 江井ケ嶋酒造株式會社製

老衰現象に挑む！
ビピダはビタミンEとその作用……
【主効】性細胞賦活（男女ホルモン、ビタミンE缺乏による諸症の治癒）精力充實・疲勞回復等
專賣特許　呈文獻說明書
性のビタミン　ビピダ

製造元　大阪市東區道修町三丁目　株式會社 田邊五兵衛商店

我を捨てよ！
統制にこの心構へ
いまや高度の統制時代が來やうとしてゐる。これは我々に多かれ少なかれ、犠牲を要求する。この場合、犠牲を犠牲と感ずるやうでは、まだほんとうではない。戰爭といふ大きな目的を達する爲には自分一個の「我」など潔く捨てるのは勿論、しかもそれがために義務とか犠牲とかいふやうな心の負擔を感ずることなく自然に湧き上る愛と恭順によつて國家の命する統制に從ひ得てこそ、はじめて本當の……さういふ純粹な境地に達し得てこそ、はじめて本當といへるのではなからうか。
赤玉ポートワイン本舗　株式會社壽屋

化膿性婦人科疾患に
婦人淋疾　腎盂炎　膀胱炎　子宮内膜炎　乳腺炎
經過の遷延を許さゞる新劑を
☆化膿性婦人科疾患にはアルバジルの早急内服を！……專門諸家はアルバジルの效果と使用の安全感を高く評價される！
☆自覺症狀顯著にして而も經過の遷延しやすきを特徴とする該症に對して、アルバジルは單なる内服により治療目的を短期間に達成せしめし例が多い
☆即ち、自覺症狀の消失迅速にして惡化防止の正確なる點が特長とされてゐる
アルバジル錠
包裝　二十錠　五十錠　百錠
製造發賣元　山之内藥品商會　東京・大阪

非常時の隣組
一家も殘らずオゾを用意して不時の怪我に備へよう！
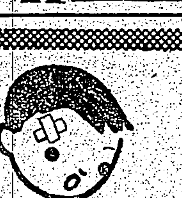
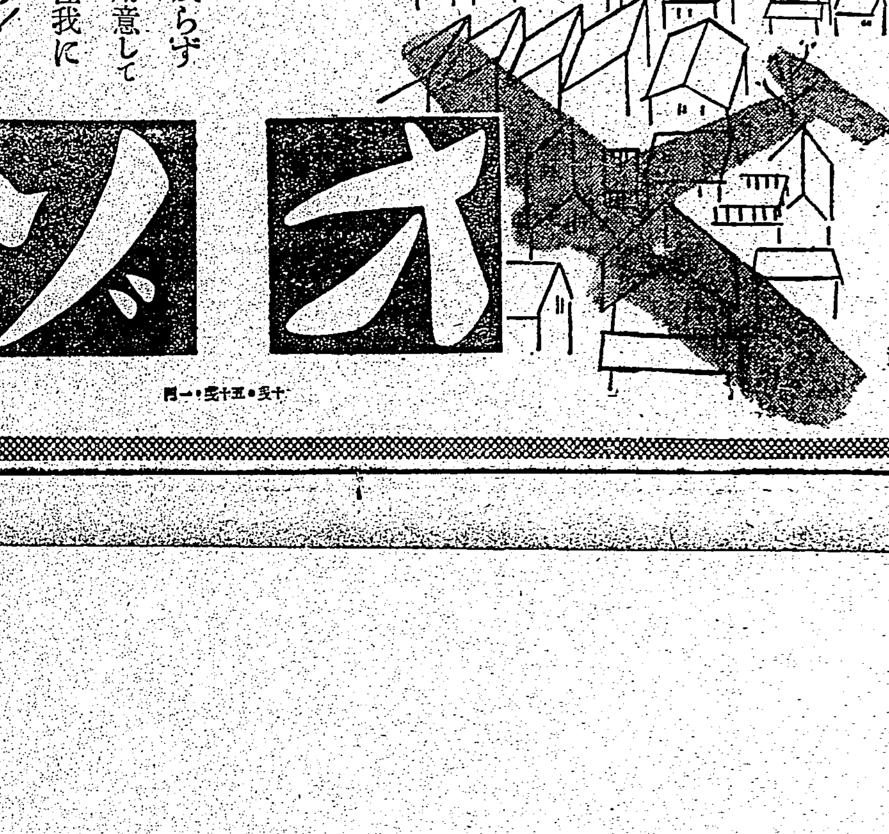
家庭の必需藥
オゾ
〜主効〜　怪我　やけど　皮ふ病　靴ずれ　ちい疾　肌あれ　歯痛　鼻詰り　たゞれ　顔剃後
オゾ本舗　都南莊

三國志（赤壁の巻）

(642)

吉川英治作　矢野橋村畫

一帆呉へ下る（四）

やがて魯肅は玄徳へ迎へられた。彼は、鄭重に来意を述べ、玄徳には禮物を贈つて、

「呉主孫權からも、くれぐれもよろしく申されました」

と、まづは型の如き使節ぶりを見せた。

後、後堂に酒宴となり、こんどは玄徳から遠来の労をねぎらつた。魯肅は、解ひ大いに務すると、玄徳へ向つてづけ／＼訊ね出した。

「あなたは年来、曹操から眼の仇にされて、彼と戰ひ、繰返しておいでだから、よく御存じであらうが――いつたい曹操といふ者は、天下統一の大野心を抱いてゐるのでせうか、それとも慾心はただ自己の繁榮に止まつてゐる程度でありませうか」

「さあ？……何うであらう」

「彼の幕賓ではいま、誰と誰が、もつとも曹操に用ひられてをりませうな」

「よく知らぬが」

「では――」

と、魯肅はたたみかけて、

「曹操の持つ總兵力といふものは實際のところ、どのくらゐでせう」

「その邊も、よく解らぬ」

何を問はれても、玄徳は空とぼけてゐた。これは孔明の忠告に依るものだつた。

魯肅は少し色をなして、

「新野、當陽そのほか諸所に於いて、曹操と戰つて来たあなたが、敵に就て、何の知識もない理由はないでせう」

と、詰問すると、玄徳ははなはだ困惑たる面をして、

「いや、いつの戰ひでも、こちらは、曹操来ると聞けば、逃げ走つてばかり居たので、委しいことはまつたく不明です。ただ孔明なら少しは心得てゐるであらうが」

「諸葛亮はどこに居られますか」

「いま、呼んでおひきあはせ致さうと考へてゐたところだ。誰か、孔明を召連れて来い」

玄徳の命にひとりが立ち去つて行くと、やがて孔明もここへ姿をあらはして、物柔かに席に着いた。

「諸葛先生。――自分は先生の賢兄とは年来の親友ですが」

と、魯肅は、個人的な親しさを示しながら、彼に話しかけた。

「……ほ。兄の瑾をよく御存知ですか」

と、孔明もなつかしげに瞳を細めた。

「されば、この度の門出にも、お暇ひして来ました。何やらお言傳ても承はつて参りたいと存じたが、公の御使、わざと差控へて来ましたが」

「いや、私事は措いて、時にわが主玄徳におかれては、疑てより呉の君臣に友交を求め、相携へて、曹操を討たんと欲しられてゐますが、貴下のお考へでは如何でありませうか」

「さあ、重大ですな」

「自惚れではありませんが、呉もまたわれわれと結ばなければ、存立にかかはりませう。もしわが主玄徳が、一朝に意氣地を捨てて、曹操につけば、是れ自己の保身としては上策でせうが、呉にとつては脅威でせう。南下の壓力は倍加するわけですから」

ことばは鄭重だが、その言外に大國の使臣を壓迫してゐるのである。魯肅は恐れざるを得なかつた。孔明のいふやうな場合が実現したら救ひ限りもないからである。

「自分は呉の臣ですが、劉皇叔のために――個人としてここだけの話を云へば、貴國の外淡如何によつては、わが主孫權も決して動かないことはなからうと信じられます。ただ、その使節は大臣ですが」

「では、腑があるといふわけですな」

「まあ、さうです。幸、亮先生の兄上は呉の参謀であり、主君の御信頼もふかいお方ですから、ひとつ先生自身、呉へ使されたら何うかと思ひますが」

側で聞いてゐた玄徳は顔のいろを失つた。呉の計略ではないかと惑へたからである。魯肅がすすめれば勧めるほど、彼は許す気色もなかつた。

孔明は、宥めて、

「事すでに急を要します、信念をもつて行つて来ます。どうかお命じください」

と、再三、許しを仰いだ。そして數日の後には、ついに魯肅と共に下江の船に乗ることを得た。

俳句　山本孕江選

文化

醫學随筆　竹の筒（下）

岬公羽山人

窓雨は古くなつた水道のホースの如く硬くて、もろくて、破れ易いことを知つてゐた。曲つた腰の伸びないことも、色あせた顔の皺が、紅やお白粉では治らないこともよく知つてゐた。悪夢の説明に難し感謝して臨つたのも無理はない。窓雨曰く、おれは死んだのではない、併し今更めて死んだのではない。生死は一つの幻影のみと看破して居る。

然り更めて死ぬるのではない、生るべくして生れ、死すべくして死するのだ。生るべくして生れる者を生るべからずとする事には参らぬ。死すべくして死する者を死すべからずとする譯にもゆかぬ。窓雨の心臓は竹の筒となつた。だが、竹の筒は假に窓雨の心臓ばかりじやない。誰、頭でも、胃でも腑でも竹の筒となり得る。既に竹の筒となつたが最後間抜けだ。

私の讀書

菅原憲

爪哇傳説　アングレニ物語（十一）

――ファン・デン・ブルウク作――

高橋比呂美

献金

家庭の臺灣

秤はかうして使ひませう

婦人のこゑ

三松美代子夫人

御台所手帖

葱の栄養價

菊の葉の變り揚

廢物の利用

二、玩具象

本社主催　日本棋院後援　十人抜大碁戰

第九局の十一

二十四棋士　勝継戰

八段 萩原淳　八段 加藤治郎

九	八	七	六	五	四	三	二	一
							角	
						と		
							馬	
							龍	
							歩	

觀戰記

時間切迫に懊惱

觀戰記　金易二郎

木村名人講評

大混戰一段落

七段 小野田千代太郎

書評

丹頂　コーホクリーム
ヒフの弱い方の専門クリーム
アタルハニ ルジタキ レミワケビ

生々したる健康色！
クロバー口紅・頬紅
大阪・三栗商會・東京

高級萬年筆製作卸　澤井商會

帯皮・學生靴　大和屋商店

高級ナイン萬年筆製造本舗　古村製作所

コツ香油椿黒　黒髪の素！ナリマセウ！
黒椿　香油　洋髪　ルール

腦　貝藥五拾錢分と強腦雪霄録を無代進呈　頌成閣

PRINCE AUTO BLADE　LINDEN EXTRA FINE STEEL
プリンス　リンデン
素晴らしい切味　心地よい感觸
日の丸ブレード製作所

靴を丈夫にする　サンエッチ靴クリーム　HHH

イブセン　IBSEN
先づ使用御願あれ　トツキ御満足！
總てに満點！　らくに削れて　すらすら書ける
株式會社 吉田藤造商店

丸久式製粉機
丸久製粉機・丸久手廻製粉機
株式會社 久保田工業所

化膿性疾患に
中耳炎　扁桃腺炎　産褥熱　敗血症　化膿性外傷　疔・癰　淋疾性諸疾患
ルジール錠は化膿性疾患の病原体たる葡萄状球菌、連鎖状球菌、淋菌等に對し、内服のみにより所期の目的を達す。即ち本剤の作用機轉は對症療法と異り、内服により吸收されて直接細菌を撲滅し、且つ細網球、白血球の喰菌作用と相俟つて病原菌を殺滅するにあり。
ルジール錠　LUSIL TABLETS
武田長兵衛商店　小西新兵衛商店
41(1)1306

肺炎・感冒に
デルモライツ
いるだけ溶いて使へる粉末劑
30分でよいしっぷ薬
在來の濕布は皮膚を長時間覆ひ塞いで皮膚呼吸その他生理作用に有害です
デルモライツは濕布時間僅か卅分で獨特の免疫生物學的作用を發揮します
デルモライツは迅速に充血を去り熱を下げ疼痛を除き炎症を輕快にします
適應症　肺炎・感冒・氣管支炎　咽喉カタル・扁桃腺炎　肺門淋巴腺炎・肋膜炎　神經痛・關節炎・腰痛等
株式會社 藤澤友吉商店
D1630

臺灣日日新報
本日夕刊共八頁

詭辯弄し責任回避 不誠意極まるソ聯
帝國は飽迄主張貫徹

【東京發同盟】外交陣に疑惑の矢が集中せられた危局突破の第七十七議會において日米交渉の性格と經緯及び交渉に對する帝國の重大決意が披瀝せられた外に、本年六月の獨ソ開戰以來兎角明朗さを缺き勝ちであつた帝國の對ソ態度が闡明せられたことは今次戰時議會に更に重大なる外交的意義を添へたものとして記錄さるべきであらう、然しながら氣比丸事件を契機として日ソ關係は必ずしも樂觀を許さざる狀態に置かれてゐるので日ソ間の今後の動向は多大の注目を要するものと言はねばならない即ち帝國が本年四月日ソ中立條約を締結した所以のものは歐洲の戰亂が東亞に波及し帝國北方の安全と擾亂が脅威せらるる如き事態の發生するを極力防止せんとの眞意に出でてゐるものである事は贅言を要せざる所であるが、本年六月突如として獨ソ開戰を見るや帝國が果して如何なる態度を示すか直に世界の注視を浴びた所であつた、而して帝國が獨ソ戰の間隙に乘じ恰も漁夫の利を占めんと企圖しつつあるかの如き謀略的風說が頻々として敵性國家陣より流布せられ、甚だしきに至つては日ソ開戰を假定しての反日強硬ゼスチュアを誇示するものさへ現はるる狀況であつた、斯くの如き形勢の下にあつて沈默を守り續けた帝國政府が今次議會を通じて帝國政府は依然として日ソ中立條約の精神に遵據し北方の安全確保に努力するものであるとてその對ソ態度を中外に明示したことは世界的動亂に處する帝國の平和的精神を更めて闡明したものとして政治的に高く評價さるべきものであらう、ソ聯側は斯かる帝國の公明なる態度を諒としロゾフスキー情報局次長がソ聯も亦日ソ中立條約を基本とする政策を維持する旨の言明を行つてゐるが、その半面においては不幸にして刻下の日ソ間には至急解決方を要請されてゐる氣比丸その他の國際的被害事件が介在してゐるので之が解決の結果如何は帝國の平和的態度に答ふるソ聯の誠意のバロメーターとして注目すべきものがある、明かにソ聯機雷による邦船の被害は既に九月に初まり本月五日の客船氣比丸事件の發生によつて遂に頗る憂慮すべき事態を招來するに至つたこれに對し帝國政府は當初より抗議を發し氣比丸事件においては最も嚴重なる抗議を發してその損害賠償を要求しつつあるが、ソ聯側は當初よりソ聯機雷に非ずとの詭辯を繰返してゐるので帝國政府は全然理由なき斯かる回答を聽取する必要なしとしてその誠意ある回答を求めてゐる實情である、動かすべからざる證據あるに拘はらず責任を回避せんとする斯かるソ聯の態度は帝國朝野として頗る遺憾とする所で、東郷外相も今次議會において若し抗議によつてわが主張が入れられざる場合は他の方法を以て主張の貫徹を圖るとの決意を示したが今やソ聯の不誠意を難詰する國民的輿論が昂まりつつあるは頗る注目すべき所であらう

國民勤勞報國協力令
けふ公布來月一日實施

【東京發同盟】厚生省では去る九月十一日の國家總動員審議會に於いて決定せる國民勤勞報國隊に關する勅令案要綱に基き國民勤勞報國協力令の成文化を急ぎつつあつたがこの程施行準備を完了したので二十二日公布來る十二月一日より施行することとなつた、右勅令は國家總動員法に基いて制定され國民勤勞の趣旨に依り十四歲以上四十歲までの男子及び十四歲以上二十五歲までの未婚女子をして勤勞報國隊を組織せしめこれに對し一年間に三十日以內の限度に於いて國家の必要とする總動員業務に協力することを命じ得る旨を規定したものであつてその實施に際しては專ら國民の自發的な協力に俟つこととした點が特色である右勅令の全文は次の通り

國民勤勞報國協力令

第一條　國家總動員法第五條の規定に基く帝國臣民の勤勞報國を目的とする協力にして隊組織に依るもの以下（國民勤勞報國協力と稱す）に關しては本令の定むる所に依る

第二條　國民勤勞報國協力は國、地方公共團體又は厚生大臣若くは地方長官の指定するものの行ふ命令を以て定むる總動員業務につき之を爲さしむるものとす

第三條　國民勤勞報國隊に依る協力を爲さしむべきものは帝國臣民にして年齡十四年以上四十年未滿の男子及び年齡十四年以上二十五年未滿の女子（妻たる者を除く）とす

……

産米第二回豫想收穫高
五千五百四十六萬二千石
需給は不安なし

【東京發同盟】本年度産米第二回豫想收穫高は二十一日農林大臣談として左の如く發表された

本年度産米第二回豫想收穫高は五千五百四十六萬二千石で第一回豫想收穫高に比し三百六十七萬二千石の減少である……

農林大臣談

農村問題に御軫念
大御心に恐懼感激
退下後井野農相謹話

【東京發同盟】畏くも天皇陛下には二十一日宮中に於て井野農相に親任式を仰付けられ昭和十六年度産米の第二回豫想收穫高を始め本年度農林關係の狀況を聞召された……

臨時議會の成果【下】
國內戰時態勢今や一段と飛躍前進
殘る議會運營の新工夫

【東京發同盟】今次臨時議會に於て可決された法律案及び豫算案は左の如くである

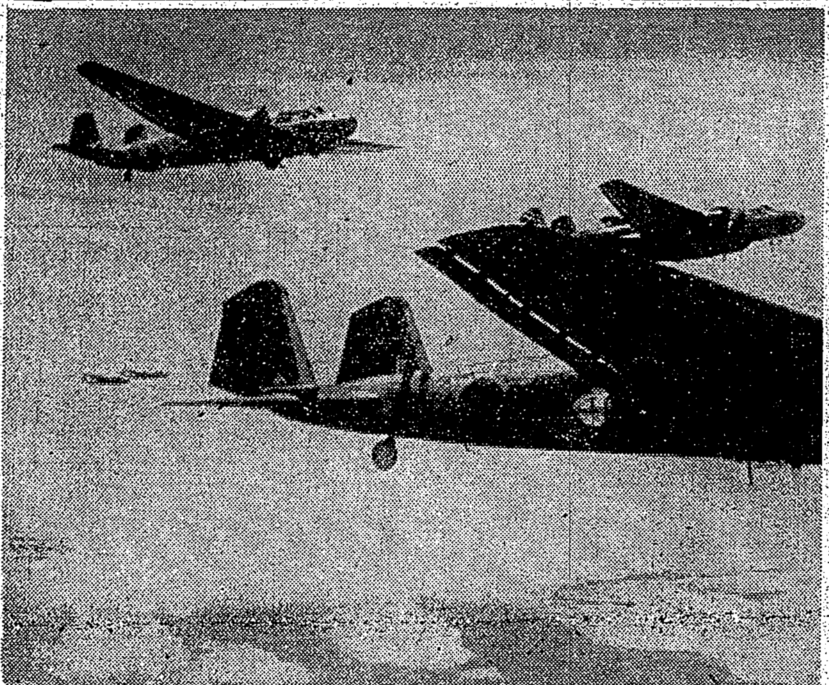

海鷲、敵軍事據點を連爆　十一月十三日以來海軍航空部隊は廣西、江西、浙江各省の飛行場その他の軍事施設を大擧爆擊、甚大なる損害を與へた……【海軍報道部許可】

海鷲大爆擊行
廣西、湖南、浙江、福建、江西へ

【上海二十一日發同盟】支那方面艦隊報道部十一月二十一日發表―支那方面艦隊諸部隊綜合戰況（十一月三日より十一月十六日まで）戰況左の如し

海軍航空部隊は十一月十一日突如大編隊を以て柳州、桂林、零陵、衡陽等廣西、湖南兩省の敵軍事據點を奇襲同地飛行場附屬施設及び軍事施設を爆擊甚大なる損害を與へ、次で十四日又も有力部隊を以て浙江、福建、江西各省の敵軍需品集積地たる吉安、贛州、南昌、南平、延平、衢州、麗水、金華等の軍事據點を逐次爆碎し多大の戰果を收めた

重點充足主義强行
來年度豫算案編成
來週早々大藏省議開く

【東京發同盟】大藏省では臨時議會終了後來年度豫算案の編成に著手する……

遊休設備と人を工業化の爲に移す
歸任の途、長谷川總督談

【宇治山田本社特電】長谷川總督は……

日泰問題を懇談
坪上大使泰首相訪問

【バンコック二十一日發同盟】坪上大使は二十一日午後一時半首相官邸にピブン首相を訪問……

米國の背後に英國ありと嘯く
笑止、英紙の恫喝言辭

【ロンドン二十日發同盟】……

ノルマンジー號を米航空母艦改造か

【ニューヨーク二十一日發同盟】……

喧ふべき英米の近視眼的論調

イラク對佛國交の斷絕を通告

【ヴイシー二十日發同盟】……

罷業對策を米國民注視
ルーズヴェルト大統領の積極的行動期待

【ワシントン二十日發同盟】……

朝鮮も貨客鐵道運賃引上げ

人事

今日の府報

婦人疾患に　子宮內膜炎　復方 惠乃玉

クラブ美身クリーム　ホルモン・ビタミン配合　肌を美化する　ホルモンとビタミンの作用で美しく健康にする！　クラブ美身クリームはホルモンとビタミンの配合で皮下の細胞組織に活力を與へ、生理的に皮膚を健康にします。又、化粧下としても最適で肌に潤ひを與へて白粉のツキをよくし、お化粧が永持ちします　大阪・東京　株式會社中山太陽堂

さア皆んな元氣で　朝は一日の出發點です　氣分が惡るかつたりしたのでは能率が昇りません　早朝のラヂオ體操も元氣で心身を鍛へヒゲも剃り頭髮も手入をして氣持を明快にすれば一日を愉快に職域に邁進出來ると云ふものです　丹頂チック

あらゆる化膿性疾患に!!　オキシレン錠　適應症　急性並に慢性淋疾　副睾丸炎・軟性下疳　歯槽膿漏・歯齦炎　化膿性婦人科疾患　化膿性眼科疾患　扁桃腺炎・中耳炎等　各地藥店に販賣す。品切の節は直接本社に御注文を乞ふ　製造發賣元　大日本製藥株式會社　大阪市東區道修町三丁目

社説

泰は絶對に中立たり得ず
大局に立ち死中に活を得よ

一

過般、陸軍費一億六千チカル中國防費九千五百萬チカルを計上して直面せる危機を、如實に反映せる泰國は、去る十一日突如、バンコック放送局を通じて「泰國は今月の末頃か、來期の初め頃においてどうしても戰爭に捲込まれるに至るであらう」と國民に呼び不測の突發事件に對處すべき準備一を全國民に要望した。十一月十一日と云へば、友邦獨逸がさきの歐洲大戰において終始優位を保持し乍らも遂に講和を締結せねばならなかつた歴史的日である。同じ日、ルーズベルトはワシントンから、また自ら米の役割を拜する比島のセイヤー高等辨務官はマニラから、ともにマイクに立つて、前大戰に於てデモクラシー擁護の爲に戰つた米は、今次大戰に於ても「自由擁護」のために起たねばならぬと符を合するが如く參戰熱を煽つたに比し、この日に處する泰の何んたる悲痛さであらうか。固より吾人は本放送を目してピブン現政府の態度を反映するものと斷定するものではないが、しかし乍ら凡ゆる角度よりするに今や泰は泰佛印紛爭當時以上の危局に直面し、來つて以來の決意に迫られるに至つたことは殆んど疑ふ餘地のないところである。

二

泰の危機は、泰をして對日敵性の前衞化せんとする英によつて誘發されてゐるものであるは勿論である。そもそも英が泰に欲するものは、泰の繁榮では斷じてなく、印度や緬甸に對して現在において優もしつつあるやうに、搾取の對象物として都合のよい状態にあることである。一九三四年の立憲君主革命に成功する泰の"タイ人のタイ"運動が泰人の自覺によることは申すまでもないが、この種民族運動ですらも、英國は之を認容することによつて泰を搾取するひとつの手段と英帝國主義は理解し[illegible]

[illegible]

三

[illegible]"タイ人のタイ"が將來されないばかりでなく、その中立すらも保持し得ないことを強調したいのである。[illegible]泰のとるべき道はただひとつしかない。即ち、親英依存を隔絶し[illegible]東亞の共榮圈の一員として、東亞新秩序の建設に協力することである。[illegible]

我經濟力は强靱
敵性國家の封鎖を克服せん

日商總會
藤山會頭挨拶

【東京電話】日本商工會議所では二十一日の第二日を以て定例總會を終了したので同日午後五時半より帝國ホテルに懇親會を開催、來賓として東條首相以下官民有力者、主催側より藤山日商會頭以下全國商工會議所役員等約三百名出席、晩餐を共にした後、藤山會頭より左記の挨拶を行つて歡談し、八時散會した

藤山會頭挨拶　我が國の財政は著しく膨脹し經濟界も著しい發展を示したが外國特に敵性國たる所謂ABCD諸國は我が國の財政經濟が事變の重壓に耐へかね殊に對日資産凍結により今にも崩潰する如き觀測の下に我が東亞共榮圈の確立を執拗に妨害しつつある事は笑止の限りである。[illegible]

[illegible]

甘蔗肥料入荷減
製糖會社は樂觀的

【高雄電話】肥料の最盛期を前に[illegible]

[illegible]

新任有隣生命臺灣支社長

[illegible]

地力の增進（四）
米穀增産と
殖産局技師（寄）入鹿山

かくして此の仕事を[illegible]

[illegible]

區分	肥料	第一期作	第二期作
[illegible]	[illegible]	[illegible]	[illegible]

[illegible]

時の人

關西配電社長の白羽
中央詮選・林前臺電社長

最近の林安繁氏　は表面に出ぬ[illegible]

臺灣電力社長[illegible]林安繁氏

今はもう昔の[illegible]

電力國管の實[illegible]

[illegible]

酒値上と其の反響
年增收額九百八十萬圓

[illegible]

▲同十三年九月二十日　内地酒値上げ
▲昭和十二年三月二十八日　内地酒（移入酒）と島内製酒と一齊値上げ
▲同十五年六月三日　内地酒（移入酒）だけ値上げ
▲同十六年十一月二十一日　内地酒と島内製酒と一齊値上げ

[illegible]

小賣人の利潤
八分から七分に引下

[illegible]

茶の生産
一割九分の減收

[illegible]

砂糖輸送の梗塞
鐵道部の苦心で解消

【高雄電話】[illegible]

各地奢侈禁止品査定會

[illegible]

陸運統制令
改正施行規則審議續行

[illegible]

邦品佛印へ進駐
南洋貿易會販賣網整備

[illegible]

新竹貨物自動車運輸總會

【新竹電話】[illegible]

内外商況（廿一日）

株式

氣迷人氣脱し得ず
兜町前場況

[illegible]

兜町後場況

[illegible]

東京短期後場

[illegible]

東京期後場

[illegible]

東京長期總取組

[illegible]

大阪短期後場

[illegible]

大阪長期後場

[illegible]

絲況

橫濱生絲前場

[illegible]

橫濱生絲後場

[illegible]

財界

[illegible]

胃腸と健康
自力健康器
食慾は進み！
身體が肥る！
醫家用・婦人用 新發賣！大好評！
のぼせ性にも便秘症にも
☆一流藥店デパートに有り
★八ケ國專賣特許
¥12.00

婦人の福音
脫脂綿に劣らぬ吸收力あり
衞生試驗所證明
日本女子會館推奬取扱品
月乃華
衞生・經濟・實用
婦人の一大福音
本品は衞生上絶對無害で脱脂綿に劣らぬ吸收力を有し外部に漏れる怖れがありません
外國品と内國品の二種有り御使用上頗る便宜です
外國品 十枚入り 二十四入り（一箇品共一圓二十七錢）
アサヒ紙綿　四十八錢
臺北市大和町四丁目十番地
アサヒ本舖 臺灣總配給所
代理店 臺中州大甲街 新興物産商會
製造元 東京 アサヒ本舖
全國 婦人會 女子青年團 女學校 御愛用品
臺灣總督府認可濟指令第七〇一四號（昭和十六年五月十九日）
特約店 代理店 募集

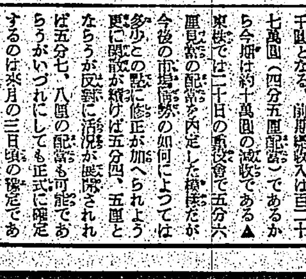
肩の凝り
貼らずに擦り込む
患部に擦り込むだけで、痛み…疲れ、凝りを解消する重寶藥。
効き目が早く、貼る手間も不快さもなく、ひとつあれば長く使へて徳用
サロメチール
東京 田邊商店

化膿症
内服により生體内の化膿性病原菌・淋菌を一掃し、化膿諸症を最短期間に治癒せしむる新化學療法劑
創傷の化膿・中耳炎・面疔・面皰・蓄膿症・齒槽膿漏・盲腸炎・眼瞼炎・淋疾に應用
本邦スルフオン劑の始祖
（包裝）六錠・二〇錠・一〇〇錠
東京・大阪 第一製藥株式會社
テラポール錠

（左端　隣接頁の一部）

一億國民皆勞へ
さあみんな元氣で御奉公だ

米國婦人の狂態　【ニューヨーク發】[illegible]

島都市民の足賃
けふ中に値上げを決定

[illegible]

女性文化講座開催　臺北女子專門學院五十周年に[illegible]

稻田臺北州總務部長蘭陽地方初巡視

ラジオ　朝　[illegible]

今日の映畫　新世界館　芳乃館　[illegible]

一億國民皆勞へ
さあみんな元氣で御奉公だ
非常時克服に總進軍

【東京發同盟】一億國民皆勞を目指し一人の有閑者、無職者もない様に國民を通じて非常時克服に挺身すべき「國民勤勞報國協力令」が二十二日公布され十二月一日から愈々實施されることになつた

勅令 に依れば男子は十四歳以上四十歳未滿のもの、女子は十四歳以上二十五歳未滿の未婚者に就いて[illegible]必要な運輸、通信、軍事上必要な土木建築等の業務に協力奉仕する義務を負ふこととなりこれで國民は一人殘らず打つて一丸となり國家が要望とする職場で働くと云ふ體制が整備される譯である、これは國家總動員法第五條を發動し國民の協力を求める事項の勅令としては始めてのものであり、國民の自發的に燃え上る力を基礎とし[illegible]

制限 はしてあるがこれ以外のものが協力することも決して差支へなく寧ろそれは希望する所である[illegible]

出來 ない場合は市町村長[illegible]

輕易 なものに從事させ[illegible]

新たに學區制
中等學校入學考査の文部省對案
綜合考査制をも實施

【東京發同盟】中等學校の入學考査に就ては文部當局でも從來の方法を檢討し最も合理的な考査方法を實施する爲め研究を續けてゐる[illegible]

一、人物考査は國民學校教育の本旨に則り知識一體の觀點から人物全體を綜知するに努め[illegible]
一、口頭試問は[illegible]
一、身體檢査は中等學校教育に耐へるかどうかを目標として[illegible]

米國婦人の狂態　【ニユーヨーク發】[illegible]

新しい決意を胸に
議員ら議事堂を退出
感慨深く語る小山議長

【東京發同盟】波瀾多き風雲を前に[illegible]

島都市民の足賃
けふ中に値上げを決定

[illegible]

鍬の進軍尖兵
鳥取縣下で基本的研究

【東京發同盟】全國の荒蕪地、休閑地開墾に青少年團員を動員して[illegible]

檜油の一成分で結核患者を治療
臺大醫院桂内科の研究

[illegible]

女性文化講座開催
臺北女子學院創立十周年に[illegible]

稻田臺北州總務部長蘭陽地方初巡視

都市計畫の講習會

鐵屑獻納隊は續く
臺灣軍司令部に子供の赤誠

[illegible]

藥局長會議

きのふ吉例御免祝
春場所は一月十一日に初日

【東京發同盟】大相撲春場所は一月六日午前五時番付發表、同十日土俵祭、[illegible]

御下賜の菊花に誓ふ
南佛印の白衣の勇士

皇后陛下には南佛印の[illegible]白衣の勇士[illegible]

靖國神社に神饌奉獻
青少年團員らの感激裡に

【東京發同盟】去る二十日の明治神宮へ神饌を奉獻した青少年團員[illegible]

つはものを迎へた感激を語る
羅東で舍營主座談會

【羅東發】[illegible]

乙女等に感銘
北一高女での講演

軍國の母の赤誠佳話

日章印カーボン紙

航空日本の偉容
南方に延びる
パラオ、デイリー間定期航空

【東京發同盟】去る十月十三日リスボンで調印されたパラオ、デイリー間定期航空協定に[illegible]

前線の勇士に
歳末の虚禮を廢止
慰問文を送りませう

皇民奉公會中央本部では[illegible]

國語不解を恥ぢ保正を辭任

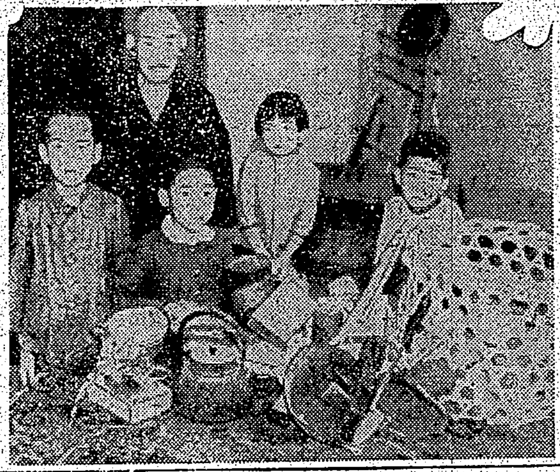

志願兵志願者

桔梗倶樂部で第三回修練會

新竹州中部馬匹利用綜合競技會

アラビヤ人・反英
日技丸引揚げ邦人の談

【神戸發同盟】[illegible]

デルモライツ

けふの天氣

ラヂオ

朝　夜　書 [illegible]

第四回決算報告　第九回決算報告　南日本化學工業株式會社　第拾參回決算報告　臺灣化學工業株式會社　臺灣合同鳳梨株式會社

ニユース映畫會
靖國の英靈に捧ぐ新作能『忠靈』
全國農村に甦る　食糧増産運動
壯烈彈雨下に敵前上陸演習
『乘馬』『我等は空へ』
保津川下り『大堰川』
『猛獸國縱斷』
本日　公會堂

內地人女子事務員募集　驛改札掛　交通局鐵道部

御會葬御禮

嘉義秋競馬

性病科　永吉醫院

今日の映畫
新世界館　芳乃館　國際館　第一世界館　大世界館

各地綜合版

家貧しくとも此誠 盡す光榮の舍營 蘭陽演習に軍國佳話

文字通り聖戰和の實を擧げた蘭陽方面の皇軍舍營が生んだ美談佳話は數多く傳へられてゐるがこれもその一つ——話題の主は羅東郡…二五番地王氏阿…さん(三)で夫君張…さんは昭和十三年十月…に渡航、杭州で…戰死を遂げてゐるが阿…さんは…その後…子供と老母三人暮しの生活…を續けてゐるのだが今度の皇軍舍營に…の部屋を有つ關係で兵隊四名の舍營を割當てられるや…阿…さんの生活を知り抜いてゐる保正その他の人々は氣の毒がつて舍營を…したが阿…さんは

軍國の婦人としてこの位の御奉公を果さなくては何うしませうと他の保甲民…舍營主と同樣舍營主打合會、神社參拜、皇軍の…等に率先參加したのは勿論、つはものの…にも…なく舍營主たる責任を完全に果した、このか弱い女性の麗しい行動は本田郡守の聽くところとなり…あまり同郡守から軍國婦人の亀鑑として…北州知事に上申近く表彰される模樣である

(寫眞は…王氏阿…さん)

嘉義の大麻頒布式

【嘉義電話】嘉義市では二十七日午前十時半より公會堂において神宮大麻頒布始奉告祭並に頒布式を執行する

東港神社列格奉告祭 十二月六日執行

【東港電話】高雄州東港の東港神社は郡下十一萬民子の熱望かなつて去る十月三十一日附を以て鄕社に列格せられたので十二月六日午前十時から同神社で州廳府より幣帛供進使參向の上列格奉告祭を盛大に執行する事に決定した

大景大會の入選者決定

【東港電話】東港神社祭典に於ける奉納時局大景大會につき…審査の結果…左記の通り入賞者決定十一日午前十時から東港公會堂で賞品授與…

彰化の新穀感謝祭

【彰化電話】皇民奉公會彰化市支會では二十三日午後三時より市民廣場で新穀感謝祭を執行するが多數市民の參列を希望して居る

薰る輸血乙女部隊 廿三日高雄陸軍病院で表彰

【高雄電話】傷ついた勇士に…輸血の…乙女部隊が…二十三日…高雄陸軍病院…で表彰されることとなつた

表彰される乙女達は…えるやうな乙女達の清い血潮により快癒再起した勇士が…はこれ等の乙女達に感謝…一人としてこれを受取る者はなく…

代用セメント登場 臺東製糖が工場計畫中

【臺東電話】火がつく迄に要求されてゐるセメントの代用品が現はれた…臺東製糖會社…

東港支會の第一種訓練 廿五日から實施

【東港電話】皇民奉公會東港郡支會では…

臺中臨時市會 廿五日招集

【臺中電話】臺中市役所では二十五日午後一時から市會議室に臨時市會を招集するが…

彰化市支會の奉公班中心層講習會

【彰化電話】皇民奉公會彰化市支會では奉公班の中心をなす…

高雄州學校職員兒童青年團體育大會

【高雄電話】高雄州では國民學校…二十三日午前九時から…第十六回體育大會を盛大に開催することとなつた

大肚平野に壯烈! 火戰の火蓋切る 臺中州鄕軍聯合演習

【臺中電話】臺中州下鄕軍並に青年學校を總動員して軍人精神の涵養…秋季野外大演習は秋晴の二十一日午後一時を期し大甲郡下大肚平野に軍國日本の意氣高らかに展開された…まづ大甲、豐原、員林、北斗…南投、彰化市、新高、竹山を以て…

臺中の時局講演會

【臺中電話】時局認識の徹底および…臺中市…二十一日午後七時半から市內…にて…

新竹農士訓練所修了繰上げ 農義指導員と交代

【新竹電話】昨年五月新竹州より派遣された南支農業義勇指導員一行は…

奉公班長錬成會 きのふ花蓮港市支會で

【花蓮港電話】皇民奉公會花蓮港市支會主催の奉公班長錬成會は二十一日午前九時から昭和會館に開催、…

高雄州映畫協會機構を擴大 皇民錬成に協力

【高雄電話】高雄州映畫協會は從來民風作興を目的として各部落の…

屏東農業に滑空機 けふバナナ號命名式

【屏東電話】近代戰に於て空を制する者は世界を制すと言はれるが…滑空班はプライマリー一臺により…

見事な出來榮え 臺南開山區一坪園藝品評會

【臺南電話】臺南開山區一坪園藝品評會は…

郷軍嘉義分會射擊會

【嘉義電話】郷軍嘉義分會では二十三日午前九時半より山子頂射場で…

今年は棉も豐作 東石郡今や穫り入れの盛り

【朴子電話】大正時代迄人口に膾炙された"東石港"の名は疾に消えて今や港に代り棉花の名があがつてゐる…

早期完納でご奉公 屏東市ハリ切る

【屏東電話】本年度…

ここ二、三日のご辛抱 高雄魚市場でも食糧報國に躍起

【高雄電話】港高雄で町のお魚屋へ魚のかげも見られないとあつては…

屏東市常會 綿製品配給等協議

【屏東電話】皇民奉公會屏東市支會では二十一日午後一時より市役所…

屏東郡庄長打合會

【屏東電話】屏東郡下の庄長打合會は二十一日午前十時より…

けふの競馬予想

嘉義競馬(第一日目)

◇第一回新抽千八百米(三頭立)
1オリーヴ、…

人事

地方色(臺南)

歌はぬ勝利 (61)

山中峯太郎作 高木清畫

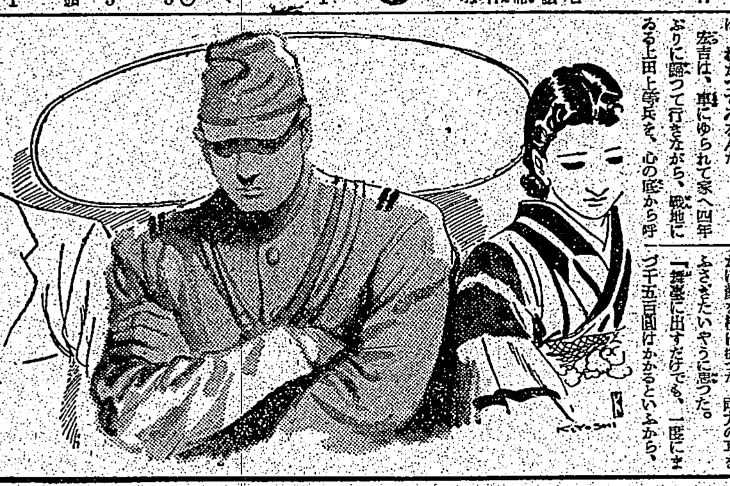

幼な友だち(8)

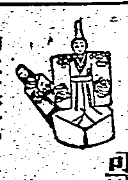

細胞機能興奮劑 ミアクトン
腸胃科婦人科と泌尿科ホルモン製作
東京・京橋 ラヂウム製藥株式會社

御挨拶
當面の時局の際 陳列會廣告の理由
一人々々の天生の營業を尊重し御來客樣方に安心を與へた爲今日までの熟練と經驗を考慮して納税の義務と職域奉公の義務を全う致し度いと存じます
松井猪兵衛

本場大島 西陣御召 陳列會
奉仕品 同 西陣月華御召 本場大島 四八・五〇 五八・五〇 二八・五〇
染着尺 名古屋帶 陳列會
奉仕品 羽二重絞り名古屋帶 絞り着尺 リンズ絞り羽織地 男女長襦袢 九八・〇〇 七八・〇〇 二五・〇〇 二二・〇〇
仕立布團 仕立座布團 仕立丹前(豐富)
貸衣裳大好評……
臺北榮町 本店 松井吳服店

謹告
東京三共株式會社は大正九年臺北に出張所を設置し爾來同社製品の販賣擴張に當り居候處今般更に業務の充實發展を期する爲臺灣、南支、及海南島に於ける同社總代理販賣を目的とする臺灣三共株式會社を新たに設立仕り十一月より營業開始仕候間何卒三共出張所同樣御愛顧御引立を賜り度奉懇願候 敬具
昭和十六年十一月
臺北市表町一丁目三十二番地
臺灣三共株式會社
取締役社長 鹽原禎三
常務取締役 池村茂郎

急告 ロープ在庫豐富
御入用ノ御方ハドシ〳〵御利用ヲ乞フ
◉在品數量
六分細 七二〇尺モノ(百丸)
五分細 七二〇尺モノ(十丸)
四分細 七二〇尺モノ(九十丸)
二分細 結束細 多量在品……
此ノ外御注文ニヨリ迅速ニ貴需ニ應ズ
臺灣藤井製綱營業所
臺北市榮町二丁目
電5550 9667 3977番 (両)藤井吳服店

淋疾 最新多元性化學療法劑 內服 ケンゴール
短期內服 急性・慢性・女子淋疾 一歩先進した綜合治療法
東京市芝區 總代理店 合名會社 河原商店

綠茶界の最高峯
高雅な香味と明快な色調
明治の茶
煎茶・番茶(川柳)・焙茶
明治製菓株式會社・精撰特製
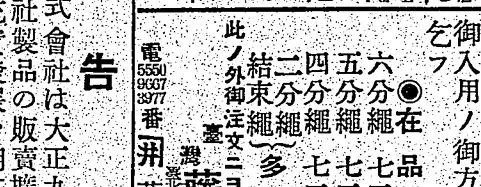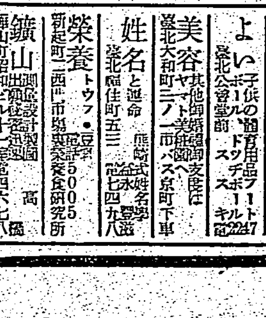
エル ビオゲン 錠
胃腸諸疾患に
消化不良 慢性下痢 常習便秘 榮養障碍 虛弱體質 食慾不振
本劑は上記の諸症に獨自の性能を發揮す。
150錠 ¥1.50
ライオン製藥株式會社 東京